

REGULAMENT PARTICULAR

RALIUL MEMORIAL GIURGIU 1904 – EDITIA 25 23 SEPTEMBRIE 2023

PROGRAMUL EVENIMENTULUI (informativ - programul final se publică în data de 20 septembrie 2023)

Miercuri 16 august 2023: Deschiderea înscrierilor

Miercuri 20 septembrie 2023 ora 12:00: Închiderea înscrierilor / Data limită pentru plată

Sâmbătă 23 Septembrie 2023

ORA 07:30 - DESCHIDERE, ADMINISTRATIVE - Parcarea București Mall Vitan - Calea Vitan 55-59, Sector 3, București 031282

ORA 08:00 - ÎNSCRIERI ȘI CONTROL TEHNIC, PREZENTARE ECHIPAJE LA START

ORA 09:30 - BRIEFING OBLIGATORIU RALIU REGULARITATE

ORA 10:00 - START RALIU REGULARITATE + RAID CLASIC (ETAPA1)

ORA 10:30 - START ANTEBELIC RCR 25 ani

ORA 11:30 - FINISH ETAPA 1

Neutralizare / Vizita culturala 45 min

ORA 12:15 - START ETAPA 2

ORA 14:15 - FINISH RALIU REGULARITATE ȘI RAID CLASIC Piata Teatrului / Turnul cu ceas GIURGIU

Expozitie Autovehicule Istorice participante la Raliu - Piata Teatrului

ORA 15:10 - AFIȘARE REZULTATE PROVIZORII (online)

ORA 15:30 - MASA FESTIVA - Restaurant Perla GIURGIU

ORA 16:00 - FESTIVITATE DE PREMIERE - Restaurant Perla GIURGIU

Programul este informativ și poate suferi modificări în funcție de necesitățile organizatorice.

NOTĂ IMPORTANTĂ

ACEST EVENIMENT NU ESTE ÎN NICIUN CAZ UN EVENIMENT SPORTIV .

Prin înscrierea la eveniment, participanții acceptă prevederile prezentului regulament.

Participanților le revine responsabilitatea de a conduce vehiculul cu atenție și în condiții de siguranță în orice moment, cu respectarea Codului Rutier și a legislației naționale în vigoare.

Retromobil Club România (RCR) și Oficialii evenimentului nu pot fi trași la răspundere pentru nici un fel de prejudiciu cauzat de participanți și vehiculele lor, nici de către terți, indiferent de natura prejudiciului.

1. DESCRIEREA EVENIMENTULUI

- 1.1. RALIUL MEMORIAL GIURGIU 1904 editia 25 este un eveniment de regularitate organizat de Filialele BUCURESTI si GIURGIU a RETROMOBIL CLUB ROMÂNIA, în data de 23 septembrie 2023, în județul Giurgiu, Municipiul Bucuresti si Judetul Ilfov.
- 1.2. RALIUL MEMORIAL GIURGIU 1904 editia 25 contează ca etapa a IV-a a Campionatului Raliurilor de Regularitate pentru Vehiculele Istorice (CRRVI) pentru anul 2023, organizat de RETROMOBIL CLUB ROMÂNIA, Autoritate Națională FIVA pentru România.
- 1.3. RALIUL MEMORIAL GIURGIU 1904 editia 25 are un caracter turistic, conține elemente de interes cultural și are o latura competitiva, de regularitate.
- 1.4. Clasamentul final nu se bazează pe viteza maximă atinsă sau pe timpii cei mai mici realizați de participanți, ci este bazat pe respectarea de catre fiecare echipaj a vitezelor medii impuse. **Viteza medie pe fiecare etapă a evenimentului nu depășește 50 km/oră pe drumuri Naționale și Județene și este specificata în Road Book.** Evenimentul are loc pe drumuri deschise traficului, organizatorul neînchizând nicio parte a traseului de la traficul regulat.
- 1.5. Scopul evenimentului este de a permite colecționarilor de vehicule de epocă să își conducă vehiculele în condiții optime de siguranță și de a pune în valoare patrimoniul tehnic pe care îl constituie aceste vehicule. De asemenea, evenimentul promovează descoperirea patrimoniului turistic, arhitectural, cultural și istoric din țara noastră.
- 1.6. Evenimentul este organizat astfel încât fiecare participant, indiferent de vechimea și performanțele vehiculului său, să poată parcurge traseul în condiții bune de siguranță.
- 1.7. Evenimentul se desfășoară pe drumuri deschise circulației publice, în conformitate cu Codul Rutier în vigoare, cu grija pentru a nu perturba deplasarea altor participanți la trafic sau liniștea rezidenților. Plecarea participanților este eșalonată pentru a nu interfera cu traficul rutier.
- 1.8. Acest eveniment respectă :
 - legislația în vigoare referitoare la circulația pe drumurile publice (Codul Rutier/O.G. 195/2002, actualizată),
 - legislația în vigoare referitoare la normele tehnice privind siguranța circulației rutiere și protecția mediului (prevederi RAR - RNTR),
 - prevederile generale ale Federației internaționale a vehiculelor de epocă (F.I.V.A.) pentru evenimente de regularitate,
 - regulamentul general editia 2023 al C.R.R.V.I. (Campionatul Raliurilor de Regularitate pentru Vehiculele Istorice) elaborat de Comisia de Evenimente a Retromobil Club România,
 - prevederile prezentului Regulament Particular.

2. OFICIALI

- 2.1. Comitetul de Organizare RALIUL MEMORIAL GIURGIU 1904 editia 25 este format din:
 - Director de eveniment / Relații cu participanții: Radu Georgescu
 - Secretariat / Înscrieri : Dorobanțu Vlad
 - Verificare tehnico-administrativă/Organizare Start: Dobre Dragos / Tache Viorel
 - Oficial cronometrare (Chronofun) / clasamente: Laszlo Robert

3. TRASEUL

- 3.1. Traseul RALIUL MEMORIAL GIURGIU 1904 editia 25 măsoară cca. 130km.
- 3.2. Toate punctele de control (CT/CO) și timpii ideali sunt indicați în Road Book și în Carnetul de Bord. Toate distanțele sunt măsurate în kilometri.
- 3.3. Road Book-ul și Carnetul de Bord vor fi înmânate fiecărui echipaj înainte de Start.

4. VEHICULE ELIGIBILE

- 4.1. La eveniment sunt admise doar vehiculele istorice ce posedă mențiunea “vehicul istoric” în Cartea de Identitate a Vehiculului (CIV) sau echivalentul mențiunii pentru vehiculele istorice din țări în care există autorități naționale FIVA sau posedă carte de identitate FIVA sau Pasaport Tehnic FIA (HTP FIA).
- 4.2. Pentru admiterea la start vehiculele, trebuie să fie în perfectă stare tehnică, să fie curate și înscrisoanelor conform cerințelor organizatorului.
- 4.3. În funcție de anul de fabricație prevăzut de clasele F.I.V.A. prezentate în cele ce urmează, vehiculele istorice participante se vor încadra în categoriile corespunzătoare:
- **Clasa A:** (Ancester) - fabricat până la 31 decembrie 1904;
 - **Clasa B:** (Veteran) - fabricat între 1 ianuarie 1905 până la 31 decembrie 1918;
 - **Clasa C:** (Vintage) - fabricat între 1 ianuarie 1919 până la 31 decembrie 1930;
 - **Clasa D:** (Post Vintage) - fabricat între 1 ianuarie 1931 până la 31 decembrie 1945;
 - **Clasa E:** (Post War) - fabricat între 1 ianuarie 1946 până la 31 decembrie 1960;
 - **Clasa F:** Fabricat între 1 ianuarie 1961 până la 31 decembrie 1970;
 - **Clasa G:** Fabricat între 1 ianuarie 1971 până la 31 decembrie 1980;
 - **Clasa H:** Fabricat între 1 ianuarie 1981 până la 31 decembrie 1990;
 - **Clasa I:** Fabricat între 1 ianuarie 1991 și până la limita de vârstă FIVA așa cum este specificată de definiția vehiculului istoric conform legislației române în vigoare.
- 4.4. Adicional, se constituie următoarele clase:
- i. **Clasa M:** motociclete fabricate până la limita de vârstă FIVA așa cum este specificată de definiția vehiculului istoric conform legislației române în vigoare;
 - ii. **Categoria T (traditional):** pentru toate echipajele care folosesc echipamente de măsură clasice (mecanice, electrice, electronice), **fără indicarea vitezei medii;**
 - iii. **Trofeul Dacia Clasic:** podium pentru toate modelele de autovehicule Dacia care au drept să participe la evenimentele CRRVI, pentru promovarea mostenirii tehnice a mărcii;
 - iv. **Trofeul Doamnelor:** podium pentru echipaje cu componenta **exclusiv** feminină (pilot+copilote) - pentru promovarea femeilor implicate în automobilismul și motociclismul românesc și încurajarea culturii care facilitează și valorifică implicarea acestora în toate ariile activității Retromobil;
- 4.5. Clasele se vor constitui indiferent de numărul de participanți încadrați care au luat startul, cu excepția claselor G, H și I, pentru care, dacă sunt mai puțin de 3 vehicule istorice înscrise la start, clasa respectivă va fi combinată cu următoarea clasă (superioară)
- 4.6. Autovehiculele istorice prezente la startul evenimentelor trebuie să fie dotate **OBLIGATORIU** cu:
- a) Inspecție tehnică valabilă (ITP)
 - b) Contract de asigurare de răspundere civilă auto (RCA)
 - c) Rovinieta valabilă, pentru vehicule istorice care nu au excepția C.N.A.I.R.
 - d) Centuri de siguranță pentru locurile din față, cu excepția autovehiculelor care n-au fost prevăzute din fabricație
 - e) Vestă reflectorizantă, triunghi reflectorizant, trusă medicală în termen de valabilitate
 - f) Extinctor în perioada de valabilitate cu capacitatea de minim 1 kg
 - g) 2 saci menajeri pentru depozitarea gunoierului
 - h) Folie impermeabilă și rezistentă la hidrocarburi pentru amplasare sub mașină
- 4.7. Toate autovehiculele participante la eveniment sunt obligate să aibă instalația electrică (cf. 8.4.8.) pentru transponderul de cronometrare conform schiței prezentate în anexa 2.

Organizatorul nu are obligația de a furniza participanților instalația electrică necesară participării la eveniment.

- 4.8. Nerespectarea punctelor 4.6.a - f duce la eliminarea de la eveniment. Nerespectarea punctelor 4.6.g,h atrage după sine penalizari.

5. ÎNSCRIERI

- 5.1. Înscrierile se fac online prin intermediul formularului de înscriere indicat pe site-ul Retromobil Club Romania și la adresa <https://tinyurl.com/giurgiu25> . Prin completarea formularului de înscriere, participanții acceptă regulamentul particular al evenimentului.
- 5.2. La evenimentul RALIUL MEMORIAL GIURGIU 1904 editia 25 pot participa numai echipaje care au în componență cel puțin un membru Retromobil Club Romania ce are cotizația aferentă anului 2023 plătită la data înscrierii, conform paragraf 18.3 aliniat 3 din Statutul Retromobil Club Romania.
- 5.3. Numărul maxim de echipaje admise la start este de 40 în regim cronometrat de raliu de regularitate.
- 5.4. Ca excepție la condiția din paragraful 5.2 de mai sus, pot participa la eveniment echipaje invitate de organizatori.
- 5.5. Valoarea taxei de participare este după cum urmează:
- 295 LEI pentru echipaj de 2 persoane RALIU REGULARITATE .
 - 165 LEI pentru echipaj de 2 persoane RAID CLASIC SAU ANTEBELIC.
 - 105 LEI pentru fiecare persoană în plus. Include masă festivă.
 - 45 LEI pentru copiii între 7 -14 ani. Include masă festivă.
 - GRATUIT pentru copiii sub 7 ani. NU include masă festivă.
- 5.6. Pachetul include, pentru fiecare echipaj de 2 persoane (pilot/navigator):
- Pachet Raliu "Memorial Giurgiu 1904" (Autocolante, Road-Book) / echipaj 2 persoane
 - Echipament cronometrare ChronoFun - rezultate live / autovehicul
 - Masa Festivă + Premiera / echipaj 2 persoane - 23.09.2023
 - Cine dorește extra la meniu (băutură, desert etc.) va achita separat la restaurant
- 5.7. Pentru fiecare persoană în plus se va plăti suma menționată mai sus.
- 5.8. Taxa de participare se va achita exclusiv prin bancă, în contul RCR, deschis la B.R.D. IBAN: RO70 BRDE 445S V007 8238 4470 cu mențiunea "RALIU GIURGIU Nume Prenume" pilot. *O copie a OP-ului va fi transmisă organizatorului cel târziu 20 septembrie 2023 prin email către secretariat@retromobil.ro .*
- 5.9. Taxa de înscriere se achită cel târziu la data de 20 septembrie 2023.
- 5.10. Restituirea taxei de participare se face 100% în cazul în care evenimentul se anulează.
- 5.11. Restituirea taxei de participare se face echipajelor/participanților care, din motive de forță majoră, se află în imposibilitatea de a lua startul și au comunicat organizatorului până la data de 20 septembrie 2023.
- 5.12. După data de 20 septembrie 2023 taxa de participare nu mai este returnabilă sau transmisibilă către alt echipaj.
- 5.13. Cererile de participare sunt evaluate de către Comitetul de Organizare, iar **validarea înscrierii se face după confirmarea achitării taxei de participare.**
- 5.14. În vederea înscrierii, organizatorii solicită următoarele informații: date despre vehiculul înscris (marca, modelul, anul de fabricație, număr înmatriculare), date despre echipaj sau despre alți membri ai echipajului (nume/prenume, telefon, pilot/co-pilot).
- 5.15. Aceste date sunt folosite exclusiv pentru stabilirea listelor de participare, a grilei de start și a clasamentului final, prelucrarea lor limitându-se la aceste scopuri; în cazul refuzului de furnizare - de către persoana care solicită înscrierea - a datelor de mai sus, cererea de înscriere nu va putea fi procesată.

- 5.16. În cazul abandonului, echipajul este obligat să anunțe telefonic sau verbal organizatorul evenimentului/directorul evenimentului sau cel mai apropiat arbitru și să asigure predarea echipamentului de cronometrare către responsabilul de cronometrare.
- 5.17. Comitetul de Organizare își rezervă dreptul de a refuza orice cerere de participare fără să explice motivele refuzului.

6. PUBLICITATEA

- 6.1. Participanții trebuie să afișeze pe mașinile lor materiale publicitare - înmânate de către organizatori precum și plăcile evenimentului cu numărul de participare (pe portiere sau geamurile laterale).
- 6.2. Este interzisă publicitatea altor evenimente cu mașini de epocă fără acordul expres al Organizatorilor.
- 6.3. Afisarea reclamelor proprii este permisă dacă acestea nu vin în contradicție cu sponsorii evenimentului și doar cu acordul expres al Organizatorilor.

7. ECHIPAMENT PARTICIPANȚI

- 7.1. Cod vestimentar: deși nu se impune nici o limitare pentru ținute, participanții nu se vor prezenta la start în ținute indecente sau neadecvate. Sunt recomandate ținutele motorsport din anii de fabricație ai vehiculelor (combinezoane, jachete de pilotaj, căști, ochelari – googles, mănuși etc).

8. REGULI GENERALE

8.1. ETAPE

- 8.1.1. Startul în toate etapele se va da în ordinea numerelor de concurs din minut în minut.
- 8.1.2. Este interzisă prezentarea la linia de start a participanților înaintea timpului stabilit prin Lista de Start. Intrarea la Start în avans și blocarea altor participanți se penalizează conform paragrafului 12 REZUMAT PENALIZARI.
- 8.1.3. Ratarea startului pentru orice motiv se penalizează conform paragrafului 12 REZUMAT PENALIZARI. Participanții care au ratat startul unei Etape se pot prezenta la startul următoarei etape unde vor porni conform Listei de Start.
- 8.1.4. Etapa se deschide cu 15 minute înainte de ora de start și se închide 15 minute după ora stabilită a plecării ultimei mașini.

8.2. CONTROALE ORARE (CT/CO)

- 8.2.1. Timpul oficial este afișat la Controlul Orar de la Start și este ora exactă a României de pe site-ul www.time.is
- 8.2.2. Arbitrul va marca ora de plecare/sosire în Caietul de Bord sub semnatura sa. Participanții nu au dreptul să scrie în Carnetul de Bord, cu excepția eventualelor spații special rezervate și marcate. Orice modificare adusă de echipaj în Carnetul de Bord va fi penalizată conform paragrafului 12 REZUMAT PENALIZARI.
- 8.2.3. Vehiculele nu pot intra în zona de control orar înainte de timpul lor ideal în afara de situația în care este permisă sosirea în avans. Orice diferență între timp ideal și timp realizat va fi penalizată conform paragrafului 12 REZUMAT PENALIZARI.
- 8.2.4. Întârzierea maximă la oricare Control Orar în timp poate fi de 15 minute.
- 8.2.5. Ratarea unui punct de CT/CO va fi penalizată conform paragrafului 12 REZUMAT PENALIZARI.
- 8.2.6. Nerespectarea succesiunii temporale a parcurgerii punctelor de CT/CO va fi penalizată, fiind considerată abordarea greșită a CT/CO
- 8.2.7. Punctul de CT/CO se deschide cu 15 minute înainte de ora calculată pentru sosirea primei mașini și se închide 15 minute după ora stabilită (conform timpului ideal) pentru sosirea ultimei mașini.

8.3. TESTELE DE REGULARITATE (TR/PS)

- 8.3.1. Testele de Regularitate (TR/PS) sunt efectuate, ca parte din cursul normal al Evenimentului de regularitate, pe drumuri deschise traficului. Pe toată durata evenimentului, echipajele trebuie să adapteze viteza lor, în conformitate cu indicațiile rutiere. Dacă pe parcursul unei TR/PS se găsește indicator rutier cu viteza mai mică decât cea impusă prin Carnetul de Bord, atunci echipajul trebuie să respecte viteza indicată legal. Dacă restricția încetează sau este urmată de un semn rutier de anulare a limitării vitezei, viteza va reveni la cea impusă de organizator, în modul comunicat la briefing.
- 8.3.2. Testele de Regularitate (TR/PS) vor fi cronometrate la 1/10 secunde. Fiecare secundă abatere de la timpul ideal va fi penalizată conform paragrafului 12 REZUMAT PENALIZARI.
- 8.3.3. Punctele de START / FINISH ale TR nu sunt marcate prin indicatoare specifice, dar sunt definite clar în roadbook.

8.4. CRONOMETRAREA

- 8.4.1. Cronometrarea TR/PS se face cu echipament de cronometrare pe baza de GPS - ChronoFun (chronofun.com)
- 8.4.2. Precizia de cronometrare este de 1/10 secunde.
- 8.4.3. Cronometrarea se face în cel puțin 2 puncte a TR, se calculează viteza medie dintre aceste puncte, iar diferența de timp între timpul realizat cu viteza media impusă și timpul cu viteza medie realizată se transformă în puncte de penalizare.
- 8.4.4. Este interzisă oprirea la startul / pe parcursul / la finish-ul zonelor TR/PS.
- 8.4.5. În timpul evenimentului, clasamentele / rezultatele vor fi publicate pe site-ul <http://www.chronofun.com> (adresa exactă va fi furnizată participanților la start), după cum urmează:
- i. Rezultatele neoficiale live:** distribuite de organizator în timpul evenimentului, pot fi urmărite în timp aproape real (la scurt timp după finalizarea fiecărei probe);
 - ii. Rezultatele neoficiale parțiale:** publicate de organizator la sfârșitul unei etape sau zile;
 - iii. Rezultate provizorii:** publicate de organizator la finalul evenimentului, la 15 minute după ce timpul alocat pentru sosirea ultimei mașini a trecut;
 - iv. Rezultate finale:** clasamente și rezultate publicate de organizator la finalul evenimentului, după verificarea rezultatelor, analiza eventualelor contestații și validarea rezultatelor de către comitetul de organizare al evenimentului.
- 8.4.6. Echipamentul de cronometrare este asigurat de organizator. Participanții vor semna pentru primirea / predarea aparatului de cronometrare și au obligația de a nu lăsa echipamentele ChronoFun nesupravegheate. În cazul în care echipamentul a fost pierdut sau este predat deteriorat, participantul este obligat la o plată de despăgubire de 100Euro pentru echipamentul deteriorat / pierdut.
- 8.4.7. Participanții sunt obligați ca la preluarea echipamentelor ChronoFun să verifice integritatea sigiliului și integritatea fizică a aparatului / cablurilor. În cazul în care sigiliul este deteriorat sau aparatura prezintă urme de desfacere/dezasamblare, membrilor echipajului respectiv li se va refuza participarea la evenimentele unde este utilizată soluția de cronometrare ChronoFun.
- 8.4.8. Alimentarea sistemului de cronometrare se poate face din orice sursă de energie de 12V: bricheta mașinii sau linie directă de alimentare cu 2 fire (recomandat). Participanții sunt obligați ca la înscriere să selecteze varianta de alimentare pentru mașina! **IMPORTANT:** Organizatorul nu este responsabil în cazul nefuncționării sistemului de cronometrare din lipsă de alimentare.
- 8.4.9. Fiecare echipament de cronometrare va fi predat obligatoriu după finalizarea ultimei probe cronometrate, la FINISH.

9. ECHIPAJE ȘI ECHIPE

- 9.1. Echipajele sunt formate din pilot și un copilot și eventual pasageri, în limita locurilor prevăzute în cartea de identitate a vehiculului (CIV). Întreaga responsabilitate aparține pilotului care trebuie să posede permis de conducere valabil la data desfășurării evenimentului, pentru categoria de vehicul corespunzătoare.
- 9.2. Pe durata fiecărui eveniment, membrii echipajului, respectiv pilotul și navigatorul, pot schimba posturile între ei dacă ambii posedă permis de conducere valabil pentru tipul respectiv de vehicul. Membrii echipajului care nu au permis de conducere valabil nu pot conduce pe parcursul evenimentului, nerespectarea acestei prevederi fiind penalizată cu excludere de la eveniment.
- 9.3. În cadrul evenimentului se pot forma echipe din echipajele participante. Fiecare echipă poate fi alcătuită din 3-5 echipaje, iar la clasamentul echipelor vor puncta cele 3 echipaje din echipă care au cele mai puține puncte de penalizare.
- 9.4. Echipajele care fac parte dintr-o echipă pot face parte doar din clasele A – I și M.
- 9.5. Înscrierea echipelor se va face cel târziu înainte de ora startului evenimentului, după validarea fiecărui echipaj în parte.

10. CONTESTAȚII

- 10.1 Toate contestațiile trebuie depuse în scris și predate Directorului Evenimentului cel târziu la 15 minute după anunțarea rezultatelor provizorii (cf. 8.4.5).
- 10.2 Contestațiile se taxează cu 500 RON, taxa restituibilă doar dacă în urma analizei contestația este considerată întemeiată.
- 10.3 Comisia de contestații este alcătuită din Directorul de Eveniment, din responsabilul pentru cronometrare și unul din participanți, tras la sorți înaintea startului. În cazul în care acest participant abandonează și nu mai este prezent la finish sau este implicat în formularea contestației, se va face o nouă tragere la sorți.
- 10.4 Decizia comisiei de contestații este definitivă.
- 10.5 Timpul măsurat de către sistemul de arbitraj automat nu se poate contesta.
- 10.6 Nu se iau în considerare protestele sau contestațiile verbale, colective, sau cele depuse fără achitarea taxei.
- 10.7 Dreptul la contestație îl au numai pilotul sau copilotul înscris la eveniment.
- 10.8 Comisia de Contestații va putea sancționa:
 - i. orice contestație depusă cu rea credință;
 - ii. discuțiile în contradictoriu ale pilotului/copilotului/membrului echipajului cu oficialii care dispun, efectuează sau supraveghează cronometrarea sau contestațiile;
 - iii. orice gest agresiv sau care depășește limitele comportamentului civilizată între cel care a depus o contestație și cel care este contestat.

11. PREMII

- 11.1. Premiile acordate sunt următoarele :
 - CLASAMENT GENERAL locurile - 1, 2, 3
 - CLASAMENT CATEGORII pentru fiecare categorie separat, locurile - 1, 2, 3
 - Trofeul DACIA CLASIC locurile - 1, 2, 3
 - Trofeul Doamnelor (echipaje cu componenta exclusiv feminină), locurile - 1, 2, 3
 - CLASAMENT TRADITIONAL – locurile 1, 2, 3
- 11.2. Organizatorul poate decide să acorde și alte premii speciale și cupe.
- 11.3. La sfârșitul evenimentului, toți participanții, echipajele și echipele câștigătoare, precum și ceilalți piloți, copiloți, oficiali și sponsori care au participat la eveniment se obligă să participe la festivitatea de premiere.

12. REZUMAT PENALIZARI

- Avans la Probele Speciale (TR/PS): 0,1 punct per 1/10 secunde, (1 pct/secunda) maximum 900 puncte

- Intarzierea la Probele Speciale (TR/PS): 0,1 punct per 1/10 secunde, (1 pct/secunda) maximum 900 puncte
- Ratarea Testului de Regularitate (TR) se penalizeaza cu 900 puncte (15minute x 60 puncte)
- Ratarea startului (avans sau intarziere) in Etapa la minutul impus si/sau blocarea participantului care are start in minutul respectiv: 150 puncte
- Ratarea finish/sosire in minut impus per Etapa se penalizeaza cu 10 puncte / minut – penalizarea maxima poate fi 150 puncte
- Avans la Control Orar (CT/CO): 10pct/min - maximum 150 puncte
- Intârzierea la Control Orar (CT/CO): 10pct/min - maximum 150 puncte
- Oprirea intentionata in timpul unui test de regularitate se penalizeaza cu 150 puncte, cu exceptia cazurilor impuse de Codul Rutier (STOP, cedeaza trecerea, trecere le nivel cu calea ferata etc.)
- Mersul inapoi pe Testul de Regularitate (TR/PS): 150 puncte
- Lipsa fotografiilor sau a stampilei de la Control de Trecere (CT/CO): 150 puncte
- Neprezentarea Carnetului de Control, înscrisuri/modificări în rubricile oficiale sau pierderea acestuia: 150 puncte
- Depasirea vitezei legale la punctele de masurare a vitezei: 900 puncte
- Abordarea greșita la un punct de CT/CO (sosire din direcție greșită sau succesiune greșită): 150 puncte
- Lipsa la loc vizibil abtibolduri numere concurs / sponsori / organizatori (oferit de organizatori): 150 puncte / abtibold
- Lipsa saci menajeri sau folie impermeabila (conform punctelor 4.6.g,h): 150 puncte

13. RESPONSABILITATI

- 13.1. Organizatorul evenimentului nu isi asuma raspunderea in nici un fel pentru eventualele daune sau accidente intamplate pe durata evenimentului si nu are nici o obligatie fata de participanti pentru daune produse lor sau autovehiculelor acestora.
- 13.2. Participarea la eveniment nu presupune si nici nu justifica abaterea de la regulile Codului Rutier, fiecare echipaj fiind raspunzator de actiunile sale conform legilor in vigoare.
- 13.3. Responsabilitatea pentru faptele si actele cauzatoare de eventuale prejudicii comise de catre participanti revine in intregime acestora.
- 13.4. Prin semnarea cererii de inscriere, participantii (membrii echipajului in sensul paragrafului 9.1) ii scutesc pe organizator si reprezentantii acestuia, oficiali, arbitri si pe fiecare dintre ei în parte, de orice responsabilitate in legatura cu actiunile, taxele, cheltuielile, revendicarile si reclamatii referitoare la raniri - mortale sau altele- , provenite sau rezultate prin inscrierea sau participarea acestora la evenimente.
- 13.5. Pe intreaga durata a evenimentului, participantii se obliga sa respecte regulile de organizare pe care le-au luat la cunostinta in mod nemijlocit si sa faca tot posibilul pentru a respecta indicatiile si recomandarile organizatorilor, date pentru buna desfasurare a evenimentului.
- 13.6. In cazul in care participantii la eveniment provoaca poluari, distrugerii sau deteriorari ale mediului de desfasurare a evenimentului, acestia se obliga sa il aduca in situatia anterioara prin fapta si cheltuiala participantilor faptuitori, la simpla solicitare a organizatorilor evenimentului.

MULT SUCCES ECHIPAJELOR PARTICIPANTE !

RALIUL MEMORIAL GIURGIU 1904 – editia 25
23 septembrie 2023
ANEXĂ 1 REGULAMENT PARTICULAR

HARTĂ PUNCT START

Parcarea București Mall Vitan - Calea Vitan 55-59, Sector 3, București 031282

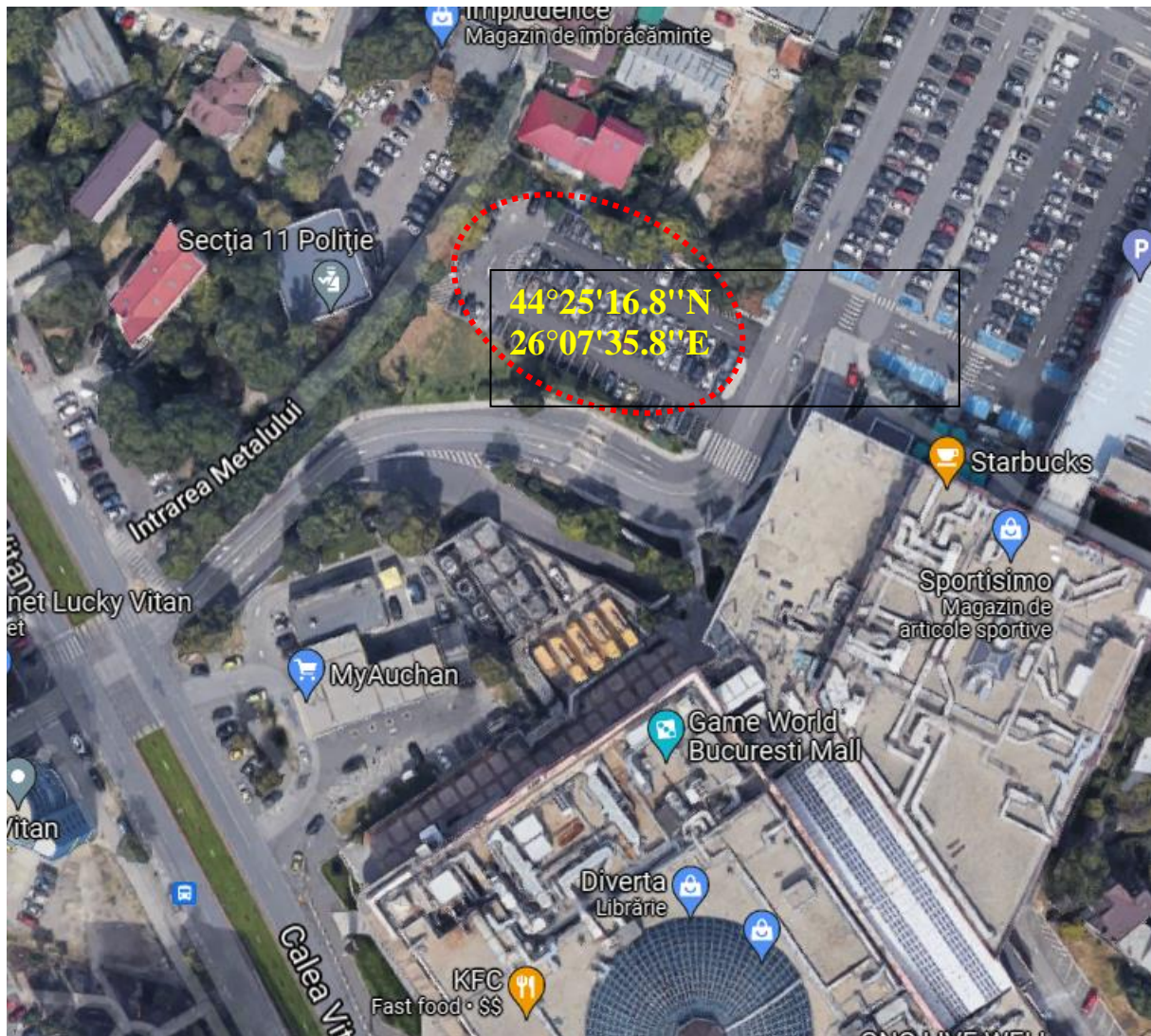

RUGĂM PARTICIPANȚII SĂ PARCHEZE MAȘINILE EXCLUSIV ÎN ZONA INDICATĂ DE ORGANIZATOR (VEZI IMAGINEA).

RUGĂM PARTICIPANȚII SĂ AIBĂ UN COMPORTAMENT CIVILIZAT ATÂT LA START CÂT ȘI PE TOATĂ DURATA EVENIMENTULUI.

ANEXĂ 2 REGULAMENT PARTICULAR

ECHIPAMENT DE CRONOMETRARE

Măsurătorile pe traseu se fac cu ajutorul sistemului de cronometrare prin GPS, asigurat de Chrono Fun, un sistem precis (precizie de zecime de secundă), comod și eficient, atât pentru participanți, cât și pentru organizator.

Echipamentul terminal pentru colectarea și transferarea datelor de navigație către un server central este transmițătorul miniGPS. Acesta transmite în timp real informații precise despre locația vehiculului și momentul de timp, folosite pentru calculul rezultatelor.

Sistemul aduce un mare avantaj prin faptul că participanții pot afla imediat, după fiecare probă, atât rezultatul pe probă cât și clasamentul provizoriu prin accesarea paginii de Internet pentru cronometrarea evenimentului.

Pentru a vă identifica și înregistra atunci când treceți prin dreptul punctelor de măsură, este nevoie ca dispozitivul miniGPS să fie montat/aplasat la vedere astfel încât să poată recepționa bine semnalele GPS. În acest sens, se recomandă fixarea sau amplasarea lui cu codul de bare în sus, respectând însemnul "THIS SIDE UP". După conectare, acest transponder va fi testat de echipa organizatoare.



Transponderul miniGPS se alimentează de la bateria de 12 V a autovehiculului, fie direct, folosind priza mașinii (bricheta). De aceea, înainte de a vă prezenta la START trebuie să vă asigurați că autovehiculul dumneavoastră este dotat cu una din următoarele soluții:

Varianta A: conectare printr-o linie de alimentare cu 2 fire (masă și 12V), trasă direct de la baterie în habitaclu

- Această linie de alimentare trebuie să fie completată la capătul dinspre transponder cu 2 terminale (papuci) mamă de 6mm latime, pentru a putea fi conectate corespunzător la transmițătorul miniGPS.
- Pentru protecția la scurt-circuit, linia de alimentare trebuie protejată de o siguranță (serie) de 1A.
- Conexiunile cablajului trebuie să fie făcute cu atenție pentru a se evita deconectarea în mers!

Varianta B: conectare folosind priza de brichetă a mașinii

- Pentru această metoda de conectare vă rugăm să vă asigurați că priza de brichetă este funcțională iar contactul electric este ferm pentru a se evita deconectarea în mers!

IMPORTANT:

- Organizatorul nu va pune la dispoziție linia de alimentare, ci doar cablul de alimentare pentru transponder (fie pentru varianta cu papuci (A) fie pentru brichetă (B)).
- Participanții sunt obligați ca la înscriere să selecteze varianta de alimentare pentru mașină!
- Organizatorul nu este responsabil în cazul nefuncționării sistemului de cronometrare din lipsa de alimentare.
- **După finalizarea ultimei probe cronometrate, vă rugăm să pregătiți transponderul pentru predarea obligatorie la finalul evenimentului!**

ANEXĂ 3 REGULAMENT PARTICULAR

BRIEFING

- ✓ Timpul oficial este afișat la Controlul Orar de la Start și este ora exactă de pe site-ul www.time.is
- ✓ Echipajele se vor alinia la start cu 5 minute înainte de startul fiecăruia, conform propriului timp ideal.
- ✓ Testele de Regularitate sunt efectuate pe drumuri deschise traficului. Pe toată durata evenimentului, echipajele trebuie să adapteze viteza lor în conformitate cu indicațiile rutiere.
- ✓ Punctele de START / FINISH ale testelor de regularitate nu sunt marcate prin indicatoare specifice, dar sunt definite în Road Book și/sau în Carnetul de Bord.
- ✓ **Dacă pe parcursul unei secțiuni de regularitate echipajul întâlnește un indicator rutier cu viteza mai mică decât cea impusă prin Carnetul de Bord, atunci echipajul trebuie să respecte viteza indicată legal. Dacă restricția încetează sau este urmată de un semn rutier de anulare a limitării vitezei, viteza va reveni la cea impusă de organizator.**
- ✓ **Cu excepția situațiilor comunicate de organizator, restricțiile de viteză nu constituie schimbări de viteză medie; în cazul acestui eveniment, Cu excepția situațiilor comunicate de organizator, se recuperează timpul astfel încât să se atingă viteza medie solicitată de organizator pe întreaga probă!**
- ✓ Dacă în Road Book nu este marcată în mod distinct o intersecție sau deviere, urmăriți tot timpul drumul principal. Urmăriți cu strictețe semnele de circulație și nu vă panicați dacă la un punct din Road Book găsiți o diferență de distanță - verificați la următorul punct de pe traseu și ajustați calculele în consecință.
- ✓ Punctele de START ale testelor de regularitate sunt considerate cu intrare liberă, astfel încât fiecare echipaj își poate alege momentul de timp pentru intrare.
- ✓ Este interzisă oprirea la startul / pe parcursul / la finish-ul zonelor testelor de regularitate.
- ✓ Puteți opri vehiculul numai la distanțe mai mari de 200 de metri înainte de startul zonelor de regularitate sau după finish-ul acestora.
- ✓ Vehiculele nu pot intra în zonele de control orar înainte de timpul lor ideal, cu excepția punctelor de sosire la care intrarea este liberă; pentru sosire în avans nu se aplică penalizări la aceste puncte. **Pentru sosirea în întârziere se aplică întotdeauna penalizări.**
- ✓ Pentru urmărirea exactă a vitezei medii, puteți utiliza una din următoarele soluții:
 - Pentru măsurarea precisă a distanței parcurse: un odometru de bord de precizie (mecanic sau cu senzor) sau de o aplicație de telefon/tabletă de tip rally tripmeter (mai puțin precisă, cu GPS sau senzor)
 - Pentru măsurarea timpilor: un ceas-cronometru
 - Pentru calculul vitezei: un calculator, o aplicație dedicată de tip speedtable sau tabele de calcul al vitezei

ANEXĂ 4 REGULAMENT PARTICULAR

INFORMAȚII IMPORTANTE

ACEST EVENIMENT NU ESTE ÎN NICIUN CAZ UN EVENIMENT SPORTIV SAU O CURSĂ AUTOMOBILISTICĂ.

TRASEUL DIN ACEST ROADBOOK SE ÎNTINDE PE DRUMURI PUBLICE DESCHISE TRAFICULUI, PE CARE SE DEPLASEAZĂ SAU STAȚIONEAZĂ ȘI ALTE VEHICULE, PERSOANE SAU ANIMALE. ORGANIZATORUL NU ÎNCHIDE NICIO PARTE A TRASEULUI DE LA TRAFICUL REGULAT.

UNELE PERICOLE SUNT SEMNALIZATE ÎN ACEST ROADBOOK CA INFORMARE, DAR POT EXISTA ȘI ALTELE CARE NU AU FOST IDENTIFICATE SAU MARCATE.

INFORMAȚIA FURNIZATĂ DE ACEST ROADBOOK ARE UN ANUMIT GRAD DE APROXIMARE ȘI NU POATE FI CONSIDERATĂ EXACTĂ LA MODUL ABSOLUT.

RESPECTAȚI TOATE LEGILE ȘI CONDUCEȚI PRUDENT PE TOATĂ DURATA EVENIMENTULUI, ÎN CONFORMITATE CU CODUL RUTIER ÎN VIGOARE ȘI CU GRIJA PENTRU A NU PERTURBA DEPLASAREA ALTOR PARTICIPANȚI LA TRAFIC SAU LINIȘTEA REZIDENȚILOR.

TESTELE DE REGULARITATE SUNT EFECTUATE PE DRUMURI DESCHISE TRAFICULUI. PE TOATĂ DURATA EVENIMENTULUI, ECHIPAJELE TREBUIE SĂ ADAPTEZE VITEZA LOR ÎN CONFORMITATE CU INDICAȚIILE RUTIERE.

EVENIMENTUL ESTE ORGANIZAT ASTFEL ÎNCÂT FIECARE PARTICIPANT, INDIFERENT DE VECHIMEA ȘI PERFORMANȚELE VEHICULULUI SĂU, SĂ POATĂ PARCURGE TRASEUL ÎN CONDIȚII BUNE DE SIGURANȚĂ.

EVENIMENTUL NU PRESUPUNE DEPLASAREA ORGANIZATĂ ÎN COLOANĂ SAU ÎN GRUP, CI INDIVIDUAL. PLECAREA PARTICIPANȚILOR ESTE EȘALONATĂ PENTRU A NU INTERFERA CU TRAFICUL RUTIER. ÎNTRE DEPLASĂRILE PE DRUMURILE PUBLICE, EFECTUATE INDIVIDUAL, SE FAC PAUZE DE REGRUPARE ÎN LOCAȚII PUBLICE SAU PRIVATE, CONFORM PLANULUI ORAR AL EVENIMENTULUI.

ORGANIZATORUL NU ESTE RESPONSABIL DE MODIFICĂRILE CONDIȚIILOR DE TRAFIC SAU A CONDIȚIILOR METEO PE PARCURSUL EVENIMENTULUI.

PARTICIPANȚILOR LE REVINE RESPONSABILITATEA DE A CONDUCE VEHICULUL CU ATENȚIE ȘI ÎN CONDIȚII DE SIGURANȚĂ ÎN ORICE MOMENT, CU RESPECTAREA CODULUI RUTIER ȘI A LEGISLAȚIEI NAȚIONALE ÎN VIGOARE.

RETROMOBIL CLUB ROMÂNIA (RCR) ȘI OFICIALII EVENIMENTULUI NU POT FI TRAȘI LA RĂSPUNDERE PENTRU NICI UN FEL DE PREJUDICIU CAUZAT DE PARTICIPANȚI ȘI VEHICULELE LOR, NICI DE CĂTRE TERȚI, INDIFERENT DE NATURA PREJUDICIULUI.